

みらくる

2019 1

No.297



伝えたい、
この想い



【特集】

2019年 J A山形おきたまが目指すもの
J A自己改革への挑戦

特集

2019年 JA山形おきたまが目指すもの

JA自己改革への挑戦

新年明けまして、おめでとうございます。組合員の皆様には、新春を穏やかに迎えられましたこと、心からお慶び申し上げます。

昨年は、前年12月から2月にかけて断続的な降雪が続き、さらにマイナス10度以下となる記録的な低温が続いたため、ハウスなどの農業関連施設は大きな被害を受け、果樹では枝折れや低温障害、度重なる凍霜害に見舞われました。

その後4月から6月までは比較的好天に恵まれ、田植え作業などが順調に進んだものの、7月に入ると一転、連日30度を超えるような猛暑が

続いたうえに、記録的な少雨という異常事態となり、水不足や高温障害により、作物全般にわたり生産量の減少や肥大の遅れが生じ、さらに次々と発生する台風が日本列島を縦断するなど、日常生活にも大きな影響を及ぼしました。

当JAの主力作物である米も、「日照りに不作なし」という言葉とは裏腹に、こうした異常気象の影響を受け収量が大きく下がり、作況指数も置賜で「97」の「やや不良」と発表されましたが、出荷玄米ペースでの実収量では平年作を1〜2割下回っており、生産者の落胆の声がこちらから聞こえる状況でした。JA

では収量の大幅な低下による収入減となつている状況を考慮し、「平成30年産米の追加払」を緊急に実施することを決定しました。さらに、独自資金や実質無利子となる融資を行うほか、購買代金の決済延長といったJA山形おきたま独自の対応策を順次実施して参ります。

このような中、平成29年産米では直販比率を高め、有利販売を実践し

てきた成果により、当JAは高い農家手取りを確保することができました。また、日本一の生産量を誇るブドウ「デラウェア」は、平均価格が合併以来最高値となり、米沢牛も「地理的表示（GI）保護制度」の登録2年目を迎え、積極的な販促活動と海外輸出の取り組みを行い、米沢牛の高値取引が継続しています。

農業情勢では、TPP11協定や日EU・EPAへの署名に加え、日米二国間による日米物品協定（TAG）の交渉開始の合意が行われるなど、引き続き予断を許さない状況が続いています。

農業を取り巻く情勢は厳しいものがありますが、当JAでは組合員の暮らしを守り、発展させていくことを第一とした取り組みを提案・実行し、「JA自己改革」を強力に、そして着実に推し進めて参ります。JAの力の源泉はJAに集う組合員の皆様のご理解とご協力によって生み出されます。組合員の皆様のいっそうのご健勝とご活躍を祈念し、新年のごあいさつといたします。



代表理事組合長 木村敏和

本年もよろしく
お願いいたします

代表理事組合長	木村敏和	理事	安部春一
副組合長理事	若林英毅		高橋和彦
代表理事専務	我妻行芳		孫田和彦
常務理事	渡部義満		丸川正博
	大場一行		新野俊之
	保科俊郎		平田和則
			古畑功一
			勝見裕子
			渡部政明
			菅野英一郎
			大竹茂
代表理事	伊藤藤悟	代表監事	鈴木秀男
	高橋武一	常勤監事	後藤新一
	那須清志		
	渡部京一		
	大滝権一	監事	淀文一
	本間仁一		布施直樹
	長澤明		
	山口ひとみ		
	菅野仁一	員外監事	高橋俊弘
	手塚房夫		
	後藤昌弘		
	小関和美		
	横山小市		

J A山形おきたまが進める「JA自己改革」



現在、JAグループでは、「農業者の所得増大」「農業生産の拡大」「地域の活性化」という3つの基本目標を掲げ、「JA自己改革」に取り組んでいます。JA山形おきたまでは、これまで「生産者手取りの最大化を図る」ことを第一として独自の取り組みを進めてきました。

JAではこれからも、組合員の皆様の声に真摯に耳を傾けながら、営農や暮らしに対するニーズを掘り起こし、地域農業発展のために共に進んで参ります。

農業者の所得増大

◎おきたま統一共選

JAでは昨年3月、南陽市に「おきたま統一共選」の中核を担う「広域集出荷施設」を新たに建設しました。最新の選果機能を備えたこの施設の本格稼働によって、品質の「高レベル準化」と「安定出荷」を一段と進め、有利販売による高値取引によって、生産者手取りの向上を目指します。



◎高鮮度貯蔵施設

大粒ブドウ「シャインマスカット」を「高鮮度貯蔵施設」に貯蔵・出荷し、年末の需要期に合わせることで通常より高値で販売することが可能となりました。さらに、高島町の施設に加えて南陽市に貯蔵施設を新たに建設したことで貯蔵量は倍となっています。



◎おきたまオリジナルブランドの開発

置賜地域を象徴する商品としてJAが主体となって企画開発した「おきたまオリジナルブランド」。第1弾の「山形グミ おきたまデラウェア」は100万袋を超える大ヒット商品となっており、続く第2弾の「山形おきたまデラウェア アルコールフ



農業生産の拡大

◎担い手を明確にした支援 新規就農者確保・定着に向けた支援

地域農業を維持・拡大していくためには「担い手の確保」が欠かせません。JAでは「担い手を明確にした支援」によって、地域農業を支える農家に対して機械導入などへ支援するほか、「新規就農者確保・定着に向けた支援」では、農業を志す人へ農地賃借料の補助や指導農家に対する助成や、資材購入費の助成を行っています。



農機フェア多くの来場者で賑わう 秋季 農機・生活フェア

11月9日と10日の2日間、本店で秋季の「農機・生活フェア」が開催され、2日間で約1200人が来場しました。今季はトラクターやコンバインなどの農業機械のほか、数多くの除雪機が展示され、好評の中古農機コーナーには多くの人が目を留めていました。「生活フェア」には暖房機器やテレビなどの生活家電や歳暮の贈答用ギフト商品などが展示されました。



テープカットを行う関係者



おきたまの話題・出来事に
スポットを当て
いち早くお伝えします。

事業繁栄を祈願する出席者



牛の供養と事業発展を祈願 米沢肉用牛センター牛魂祭

米沢牛の供養と事業の発展を祈願する「牛魂祭」が11月9日、当JAが運営する米沢肉用牛センターで開催されました。牛魂祭には生産者や米沢市、JA役員など約20人が出席し、玉串奉奠などの神事が執り行われました。出席者は一様に「牛の御魂に感謝するとともに、今後も味や品質のさらなる向上に努め、米沢牛のブランド力の向上を一層図っていく」と誓いました。

合格米「つや姫」で受験生を応援 受験合格米ご祈祷式

11月12日、高島町の亀岡文殊尊大聖寺で「受験合格米ご祈祷式」が執り行われ、合格米「つや姫」を生産している高島南部共乾施設利用組合員や関係機関担当者、JA役員など約30人が参加しました。運び込まれた合格米の祈祷後には、なかよし保育園の園児ら約50人がおにぎりの手作りお面を被り、合格米の歌と踊りを披露しました。合格米は亀岡文殊の売店や県内スーパーなどで約4000袋が販売されました。

合格米の歌と踊りを披露する園児ら



栽培対策について意見を述べる部会員



「おきたま統一共選」2年目の躍進 平成30年度山形おきたま産デラウェア出荷反省会

当JAとぶどう振興部会は11月9日、南陽支店で「山形おきたま産デラウェア出荷反省会」を開き、部会員や市場担当者、JA役員など約100人が集まりました。今年度の出荷数量は2309トンで前年対比93%となりましたが、2年目を迎えた「おきたま統一共選」による販売対策が徹底され、販売キロ単価は670円で前年対比103%と前年度を上回る高単価の結果となったことが報告されました。

カーブミラーを管内に38基贈呈 米沢市長へカーブミラー寄贈

木村敏和組合長は11月13日、米沢市役所を訪れ、交通事故防止用のカーブミラー6基の目録とレプリカを中川勝市長に手渡しました。中川市長は「今回の分を合わせて、これまでカーブミラー延べ411基と救急車3台を寄贈いただき心から感謝したい。市民からの設置要望に基づいて有効に使わせていただきたい」と謝辞を述べました。カーブミラーは11月13日から16日にかけて管内3市5町に合わせて38基が寄贈されました。



中川市長（左）にレプリカを手渡す木村組合長（右）

熱心に議論する参加者



おきたま統一共選の成果を報告 第29回全国JA販売事業戦略サミット

全国の販売高が多いトップJAが集まる「JA販売事業戦略サミット」が11月15日、当JAを会場に開催され、全国から18JA、約60人の役員が集まりました。事例紹介では当JAが取り組む「おきたま統一共選」による園芸作物の集出荷施設再編の成果を報告しました。サミットの前には南陽市の「広域集出荷施設」の視察も組み込まれ、今後のJA販売事業の進むべき方向について議論を深めました。

活動優良事例を交換 JA山形おきたま青年大会

当JA青年部は11月13日、長井市のタスパークホテルで「JA山形おきたま青年大会」を開き、青年部員やJA役員、関係団体など約130人が集まりました。「JA青年の主張発表」の部では小国町の渡邊拓磨さん、「JA青年組織活動実績発表」の部では飯豊町の高橋佑二さん、「手作り看板コンクール」では、最優秀賞に白鷹地区鮎貝支部が、優秀賞には高島地区青年部が選ばれました。

県大会出場者を激励する井上清人委員長（中）と渡邊拓磨さん（左）と高橋佑二さん（右）



供養料を子育て支援に役立てて 川西町へ人形供養祭供養料を贈呈

ジェイエイサービスおきたまは11月16日、川西町役場で原田俊二町長に「やすらぎおきたま川西ホール」で行った「人形・ぬいぐるみ供養祭」の供養料を「おえかきボード掲示板」など3点、10万円相当分として寄贈しました。原田俊二町長は「JAからの温かい寄付に心から感謝する。寄贈品は町民だけでなく、町外の人たちも利用できる子育て支援センターに設置し、広く活用していきたい」と謝辞を述べました。



目録を手渡す木村敏和組合長（中）と渡部義満社長（右）。受け取る原田俊二町長（左）

快挙！阿部修二さん名誉賞受賞 第41回山形県牛枝肉共進会

山形肉牛協会が主催する「第41回山形県牛枝肉共進会」が11月19日、山形市の㈱山形県食肉公社で開かれました。

県内全域から1330頭の出品があり、当JAから組合員2名の黒毛和牛4頭を出品しました。

審査員が牛枝肉審査基準に基づき、肉質の良さなどが審査されました。審査の結果、最高位の名誉賞に阿部修二さん（川西町）が選ばれました。



名誉賞を受賞した阿部修二さん

食味重視で品質を審査 第3回ラ・フランス食味審査会

当JAと西洋梨振興部会は11月19日、本店で「第3回ラ・フランス食味審査会」を開き、審査員として部会員や関係機関、JA役職員など22人が集まりました。

審査会は糖度と酸味のバランスや香り、舌触りなど食味に特化した基準で、「総合的に判断し、食べておいしいと感じたものを評価する」形式で審査しました。

一昨年より置賜全域で統一して実施され、今年で3回目となります。管内3市2町から54点の西洋梨「ラ・フランス」が出品されました。



食味をチェックする審査員

最高に盛り上がる米沢牛枝肉共励会 平成30年度米沢牛枝肉共励会

当JAは11月21日、東京食肉市場で「平成30年度米沢牛枝肉共励会」を開き、25頭の米沢牛を出品しました。

最優秀賞に寒河江秀明さん（川西町）が選ばれ、1キロ当たり4586円で販売されました。平均のキロ単価は3157円と昨年より229円高となりました。他の受賞者は、優秀賞1席に安部直宏さん（米沢市）、優秀賞2席に朝倉幸雄さん（長井市）、優良賞に鈴木英行さん（米沢市）と高橋啓さん（飯豊町）と上田稔さん（飯豊町）が選ばれました。



最優秀賞を受賞した寒河江秀明さん

栽培や販売方法について協議する参加者



リンドウの出荷倍増 リンドウ出荷反省会

JAと切花振興部会は11月20日、JA米沢北出張所で、部会員や市場担当者など約20人を集めて、リンドウの品種検討会と出荷反省会を開きました。

平成30年度は9万1415本を出荷し、29年度比107%増と飛躍的に伸びたことが報告されました。リンドウは作付け年度の次の年から収穫が始まり、29年度の作付けは2万本を越し、30年度も1万2000本を定植しており、31年度はさらに出荷量が伸びる見込みです。

JAで相続を安心に 不動産相続セミナー

JA米沢東出張所で11月22日、不動産相続セミナーが開かれ、16人が参加しました。セミナーでは農林中央金庫の顧問税理士を務める森谷和則税理士を講師に迎え、「不動産の相続と事前の対策について」と「税務調査の実態について」をテーマに不動産の相続と贈与を中心にした講演を行いました。

参加者からは「相続が円満な『爽族』となるよう、アドバイスを生かしていきたい」といった声が聞かれました。



講演に聞き入る参加者

置賜産アスパラガス過去最高単価に アスパラガス出荷反省会

JAとアスパラガス振興部会は11月22日、ハイジアパーク南陽でアスパラガス出荷反省会を開き、部会員や市場担当者、JA職員など約40人が集まりました。今年のアスパラガスの出荷量は141トン（前年比99%）と昨年に引き続き減少しましたが、1キロ当たりの平均販売単価が過去最高の1085円となりました。

市場担当者からは「来年も一致団結して秀品率と出荷量を向上してほしい」という激励の言葉が述べられました。

積極的に意見を交わす部会員



講演する鈴木憲和衆議院議員



農政について意見交換 JA山形おきたま農政学習会

当JAと農政対策本部は11月23日、本店で「JA山形おきたま農政学習会」を開き、置賜管内の農業者とJA役員約250人が集まりました。学習会では鈴木憲和衆議院議員を講師に迎えて農業情勢全般について意見交換を行いました。木村敏和組合長は「農業を取り巻く環境をしっかりと見据え、的確な情報収集を行い、そのうえで国や県にも言うべきことはしっかりと」と学習会の意図について話しました。



JA職員から説明を受ける組合員

園芸作物の生産振興に向けて 「おきたま園芸ステーション」稼働説明会

当JAとJA全農山形は11月27日から30日の4日間、米沢北出張所や白鷹支店など4会場で「おきたま園芸ステーション」稼働説明会を開き、利用を検討している組合員や管内農業者など計80人が参加しました。

同施設は直販事業と物流の拠点となる選果施設で、旧大塚ライスセンターに建設されています。来年の4月に稼働を予定しています。説明会では施設利用に向けて搬入時の留意点や施設利用料などが説明されました。

おきたま「チャンネル」!!

山形おきたま産米のおいしさをPR イオン津田沼店「米沢・置賜フェア」

当JAは11月8日から11日の4日間、千葉県習志野市のイオン津田沼店で開かれた「米沢・置賜フェア」に出展しました。当フェアは山形県とイオン(株)が緊密な相互連携と協働による活動を推進する「包括的連携協定」の一環として開かれました。店内にはオカヒジキなどの伝統野菜や管内の地酒、伝統工芸品などが売場に並びました。

JAでは山形おきたま産の「つや姫」と平成30年に本格デビューした「雪若丸」を販売し、職員が来場者に特長などを直接説明しながら山形おきたま産米のおいしさをPRしました。また、炊きたてのご飯をひと口サイズのおにぎりにして試食を勧めました。「雪若丸」を試食した来場者からは「粒が大きくて食べ応えがある。口に広がる

優しい甘みがとてもおいしい」と好評をいただきました。



おきたまデラまめで

モンテディオ山形を応援

第4回やまがた

土産菓子コンテスト優良賞受賞

天童市の山形県総合運動公園内総合体育館で11月28日、天杯JFA第98回全日本サッカー選手権大会の準決勝ベガルタ仙台戦に臨むモンテディオ山形を激励するため、当JAはおきたまオリジナルブランド商品「おきたまデラまめ」100袋を贈りました。100袋を贈りました。100袋を贈りました。

また、「山形ならではの土産菓子を顕彰する「やまがた土産菓子コンテスト」の最終審査が12月1日に開かれ、「おきたまデラまめ」

が優良賞に選ばれました。「やまがた土産菓子コンテスト」はやまがた食産業クラスター協議会が主催し、県産農産物などを使用した県内製造の土産菓子の推進を目的としています。「おきたまデラまめ」は置賜産デラウェアを原料に、山形の手菓子メーカー(株)でん六とコラボ企画し、東北芸術工科大学の中山ダイスケ学長がパッケージを手掛けた『オー山形』商品として大きく評価されました。



カップ寿司



材料 (2人分)

米……………1.5合	むきエビ……………6尾
エコープらっきょう酢…45~50cc	レンコン……………2~3cm
昆布(5cm角)……………1枚	キヌサヤ……………5~6本
干しシイタケ……………3~4枚	桜でんぶ……………適量
もどし汁……………250ml	イクラ……………適量

<調味料>

酒……………	大 1
みりん……………	大 1
砂糖……………	大 1
しょうゆ……………	大 1

<金糸卵>

卵……………	2個
水……………	大 1
砂糖……………	小 1
塩……………	少々
サラダ油……………	適量

下準備：お米は洗ってザルに上げ30分置く。1.5合分の水より少し少なめに水加減し、昆布をのせて炊く。シイタケは一晚つけて柔らかく戻し、軽く絞って軸を切り落とす。戻し汁は網を通しておく。むきエビは背わたを取る。レンコンは皮をむき、縦半分に切って薄切りにし、酢水につける。

菊花豆腐のお吸い物



作り方

- ① 4~5cm角に切った豆腐をまな板にのせ、手前と向こう側に割箸を置き、3mm幅に包丁を入れていく。端まで切ったら90度向きを変えて同じ幅に切り込みを入れてさいの目状にする。切った豆腐は手でそっと持ち上げ、お椀に入れておく。
- ② だし汁を火にかけ、80℃くらいでだいたいの塩味

◆ 材料のマークについて

大 = 大さじ 小 = 小さじ

NEW

みらくる

クツキング

お正月特別編

今月のみらくるクツキングは女性部本部委員が「ハレの日の献立」として調理実習した6点の中からお正月らしい2点を紹介します。彩り豊かなお寿司と切り方で華やかになるお吸い物。ぜひ挑戦してみてください！



作り方

- ① 鍋にシイタケ、戻し汁を入れて中火にかけ、5~6分煮たてる。<調味料>の材料を加え、煮汁が少なくなるまで煮煮めて、そのまま冷ます。半分はみじん切りにし、酢飯に混ぜる。残り半分は薄切りにして、飾り付け用にする。この時アク取りをする。
- ② <金糸卵>の材料を合わせ、サラダ油を薄くひいたフライパンで、薄焼き卵を何枚か作り、薄切りにして金糸卵を作る。
- ③ 熱湯でレンコンとキヌサヤを1分ほど茹でて、冷水で冷ます。同じ鍋でむきエビを茹で、水気を取る。
- ④ 炊いたご飯にエコープらっきょう酢を回しかけて、切るように手早く混ぜる。酢飯をカップに入れて、シイタケ、金糸卵、エビ、レンコン、キヌサヤ、桜でんぶ、イクラを盛り付けて出来上がり。

ここがポイント! ■レンコンとキヌサヤを茹で鍋でむきエビを下茹ですることによって時間短縮できます。

材料 (3人分)

豆腐……………	半丁	しょうゆ……………	適量
だし汁……………	450cc	ミツバ(茹でて結んでおく)…	適量
酒……………	大 1	ナメコ……………	適量
塩……………	適量		

- を決める。ナメコを入れて弱火で煮て酒としょうゆで味をととのえる。
- ③ 菊花豆腐を入れたお椀に、ナメコを入れた吸い地をよそい、彩りにミツバをそえる。

ここがポイント! ■塩を入れるときは全部を入れてしまわずに、残しておいて後で調整するようにする。

JA山形おきたま青年部「食農教育活動」

子どもたちに「農」「食」「命」の大切さを伝える

JA山形おきたま青年部では平成30年度も、活動の大きな柱として「食農教育活動」の実践を掲げ、7地区27の支部や班が、地域の小学校を対象としたさまざまな取り組みを行っています。



米沢市立窪田小学校
5年生児童を対象とした
稲作体験の実施

米沢地区

上郷支部



米沢市立上郷小学校5年生児童を
対象とした稲作体験の実施

米沢支部



米沢市立興譲小学校5年生児童を
対象とした稲作体験の実施

塩井支部



米沢市立塩井小学校全学年児童を
対象とした稲作体験の実施

高畠地区



亀岡班
高畠町立亀岡小学校全学年を
対象とした稲作・畑作体験の実施



糠野目班
高畠町立糠野目小学校全学年を
対象とした畑作体験の実施

南陽地区

南陽東部支部（赤湯班）
南陽市立赤湯小学校1・2・3学年を対象とした畑作体験の実施
南陽東部支部（中川班）
南陽市立中川児童館を対象とした畑作体験の実施

漆山支部



南陽市立漆山小学校全学年を
対象とした稲作体験の実施

沖郷支部



南陽市立沖郷小学校3年生を
対象とした稲作体験の実施



川西地区



白鷹地区



長井地区



飯豊地区



発掘! おきたま

読者の皆さん、「JA広報誌「みらくる」毎度、愛読いただきありがとうございます。」

年末年始はどのように過ごされていますか。去年の正月、祖母から「やははえろさ焼ぐ餅もつてげ」と言われて意味がわからず聞き返したことを思い出しました。

「やははえろ」は「弥栄えろ(いやさかえろ)」が訛った言葉で、各家庭の正月飾りなどを一箇所焚いて豊作や無病息災を祈る正月の伝統行事です。おきたまでは地域によって「やははえろ」や「さいごやき」、「どんどやき」など呼び方が異なります。



〜おきたま編〜

また、地域で唱え言も違っていることが面白いところ。「貧乏神もつて行って、果報持つて来い」や「やははえろ」、「目くそ鼻くそ飛んだけ」、「あきのほうき、もつかえろ」などたくさんあります。皆さんの地域はいかがでしょう。地域によって呼び方や唱え方は違いますが、どれも今年一年の福徳をお願いする大事な行事です。私も今年の正月は大声で唱えたいと思います。

みんなのメッセージ



JA事務所に立ち寄ったときに、待合所に『家の光』が置いてあるのを見つけました。私が小さい頃に家族で読んでいたことを思い出、懐かしさとともに今でも続いていることに驚きました。内容も題材が多彩で面白かったです。(川西町・60歳)



『家の光』は創刊から90年を越え、皆さまから長く愛されているJAの家庭雑誌です。その時々新鮮なテーマで編集され、私たちの生活に大変役立つ記事で毎月、魅力的な暮らし方を提案してくれています。

年間購読いただきますと割引となります。お買い求めの際は、最寄りの支店にてお申し込みをお願いいたします。



平成最後の冬になりますが穏やかな冬になることを静かに祈ります。(白鷹町・71歳)



平成も終わりだと考えると感慨深い気持ちになります。来年の5月から新しい元号。なんだかワクワクしますね。

来年も皆さんにとって良い年になりますことをお祈りいたします。

あなたの運勢 1月

占い師 モナ・カサンドラ



牡羊座 3/21~4/19

【全体運】できる人と比べ、落ち込みやすい傾向がチラリ。「人は人」と割り切って。リフレッシュするには神社散策が吉
【健康運】食生活が乱れがち。特に暴飲暴食に注意
【幸運の食べ物】タラ



牡牛座 4/20~5/20

【全体運】前向きな気持ちになれる月です。やってみようがあるなら、積極的に取り組んでみて。新チャレンジも幸運
【健康運】体を軽く動かすことで気力回復の兆し
【幸運の食べ物】伊予カン



双子座 5/21~6/21

【全体運】物事を邪推しやすく、不要なトラブルを招く原因に。余計な発言は控えるべき。開運には窓や鏡を磨くと効果大
【健康運】ストレスを感じそう。十分な休息が大事
【幸運の食べ物】ナバナ



蟹座 6/22~7/22

【全体運】勢いがある半面、不注意になりそう。小さな失敗にクヨクヨせず、サッと切り替えましょう。観劇が良い刺激に
【健康運】運動を満喫して。心身共に良い影響が
【幸運の食べ物】長ネギ



獅子座 7/23~8/22

【全体運】いつとなく神経質になってしまうかも。深刻に受け止めるやすすいので、気楽に構えること。深呼吸でリラックスを
【健康運】温活に力を入れると、順調に過ごせます
【幸運の食べ物】おから



乙女座 8/23~9/22

【全体運】レジャー運が盛り上がる予感。気の合う仲間たちとにぎやかに過ごして。新年会などの幹事役は進んで引き受けて吉
【健康運】無茶なダイエットは×。肩の力を抜いて
【幸運の食べ物】ワカサギ



天秤座 9/23~10/23

【全体運】思い込みが激しくなる気配。特に伝言ミスをしやすいため、ご用心。また、慣れている作業でも確認を徹底して
【健康運】なんとなく不調を感じがち。睡眠が必須
【幸運の食べ物】ホウレンソウ



蠍座 10/24~11/22

【全体運】知的好奇心を大切にしたい時期。気になるジャンルについて情報収集を。話題の映画を見るのもうれしい発見あり
【健康運】おおむね安泰。スポーツやダンスを楽しんで
【幸運の食べ物】ダイコン



射手座 11/23~12/21

【全体運】プライベートの充実に力を入れると、満足感を得られます。興味を持っていた趣味や習い事を始めるのも正解
【健康運】規則正しい生活を。特に早起きがグッド
【幸運の食べ物】キンメダイ



山羊座 12/22~1/19

【全体運】自分に自信が生まれそう。大胆にリーダーシップを発揮しましょう。また、未体験の世界に飛び込むのも大賛成
【健康運】評判の健康法が体質にぴったり合うかも
【幸運の食べ物】京菜



水瓶座 1/20~2/18

【全体運】何かと迷いが生まれやすいもよう。1人で悩まず、信頼できる相手に相談してみて。気晴らしには音楽鑑賞が最適
【健康運】つい食べ過ぎてしまう気配。節制が必要
【幸運の食べ物】サワラ



魚座 2/19~3/20

【全体運】今まで付き合ったことのないタイプと知り合える期間。飲み会には意欲的に参加して。趣味の集まりにも注目を
【健康運】疲れやすい暗示。早めのケアを心掛けて
【幸運の食べ物】納豆

クロスワードパズル Crossword puzzle



正解者に抽選でプレゼント

★米沢牛（2名）

★クオカード（10名）

↓タテのカギ

- ① 障子よりは破れにくそうな建具
- ③ 彼は——東西の文学に詳しい
- ⑤ 素振り中のバットが切るもの
- ⑥ テンサイなどから作られる調味料
- ⑦ 漫談家が巧みな——で場を沸かせた
- ⑨ カキやタイラギ、トコブシなど
- ⑪ ——考査。——手当
- ⑬ 寒い日には氷が張ることも
- ⑮ 平成31年の十二支は
- ⑰ 闘鶏に使われる鳥。漢字で書くと軍鶏
- ⑲ 農具や収穫物を入れておく建物
- ⑳ 壁の——から風が吹き込んだ
- ㉑ 旅客機に乗ってためる人もいます

→ヨコのカギ

- ① 輪郭を描いた紙に目や鼻などのパーツを並べて遊びます
- ② 1、2、3や一、二、三など
- ③ 『春の海』や『六段の調（しらべ）』を奏でる楽器
- ④ 小銭入れに入れる物
- ⑥ 鹿児島産焼酎の原料の多くはこれ
- ⑧ 空からちらちらと降ってきます
- ⑩ 山田太郎さんだったらT・Y
- ⑫ 怒ると頭に生えるかも
- ⑭ 車窓を流れていくもの
- ⑯ 剣道で使う武具
- ⑱ ご来光を見るために登る人もいます

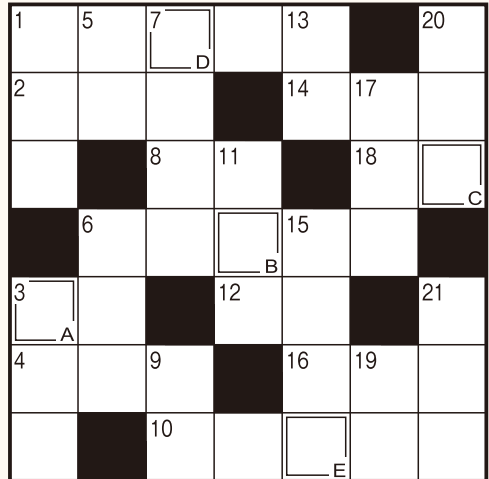

クロスワードを解いて、A→Eの二重ワクの文字を順に並べてできた言葉が答えです。

ヒント

いろいろな技もあります。

応募方法

官製はがきなどにクイズの答え・郵便番号・住所・氏名・年齢・電話番号・本誌に関するご意見・ご感想を必ずご記入の上、〒999-0121 川西町上小松978-1 JA山形おきたま総務課宛にお送り下さい。

締め切り 12月26日(水) 必着

12月号の正解は

A B C D E
トシワスレ

でした



12月号当選者

★米沢牛（2名）

五十嵐 喜美子 川西町

小形 庸子 白鷹町

★クオカード（10名）

高橋 紀衣 米沢市

飯澤 知子 長井市

本田 幸代 高畠町

菅野 和子 長井市

富樫 朱美 高畠町

本木 悦子 白鷹町

宇浦 千里子 南陽市

二瓶 貞男 飯豊町

寒河江 早百合 川西町

下林 政志 小国町

※当選者ならびに手紙・イラストなど掲載時の住所、氏名の紹介について、ご了承のうえご応募下さい。
なお、応募ハガキの個人情報は、当JAの事業運営に関すること以外の目的には使用しません。

〈役員会だより〉 左記の事項を協議しました。

◎理事会の報告

第9回理事会

開催日／11月29日(木)
場所／本店

【協議事項】

- 第1号議案 忠実義務に関する取引(利益相反取引)の承認について
- 第2号議案 組合員に対する貸出について
- 第3号議案 農林中央金庫の預金施設見直しに伴う利用率の決定について
- 第4号議案 山形県農業信用基金協会に対する増資について
- 第5号議案 役員賠償責任保険の継続加入について
- 第6号議案 出資金減口の承認について

1月の無料税務相談

当JAは、税に関するさまざまな相談を無料で承っています。相談ご希望の方は、予約制ですので次の問い合わせ先までご連絡下さい。

▼開催日時・場所

1月16日(水)午前10時～午後3時
本店(川西) ☎46-3112

▼相談税理士

仁科孝先生

◎監事会の報告

第8回監事会

開催日／11月29日(木)
場所／本店

【協議事項】

- 第1号議案 平成30年度仮決算期監事監査意見書について
- 第2号議案 常勤理事との意見交換会の開催について



1月の無料法律相談

当JAは、無料で法律相談を承ります。相談ご希望の方は、各支店・出張所にお申し込み下さい。

▼開催日時・場所

1月24日(木)午後3時～午後5時
本店(川西)

▼相談弁護士

倉岡憲雄先生

▼相談内容

交通事故、相続など

JA山形おきたま **2018**
ウィンターキャンペーン

10万円以上お預け入れて
◎ちよリス

契約金利 0.10%
[税引後年0.079%]

本人	本人もしくは同居家族
◎給与振込 ◎年金振込 ◎JAカード(家族カードを除く) ◎ネットバンク ◎各種ローン ※主債務者のみ (住宅・マイカー・教育・農業関連・その他)	◎公共料金の引落し (電気・電話・水道・ガス・NHK)

上記条件以外の
10万円以上お預け入れて **契約金利 0.05%**
[税引後年0.039%]

期間 12月28日(金)まで
お預入期間 1年・3年

エコープしらたか **2019年**
新春初売り

毎年恒例 **大福引大会** — 抽選日 —
豪華景品が当たる!!! **1/2水・1/3木**

1/2水
1/4金

商品券 ¥1000
先着**100名様** しらたか産直 **愛菜館**
お1人様1セット限り
お年玉付商品券 **甘酒振る舞い**
午前9時～
なくなり次第終了とさせていただきます。

商品券 10,000円 (500円×20枚)
ご購入につき 1,000円 (500円×2枚)のお年玉商品券をプレゼント!!

皆さまざまのご来店をお待ちしております。

営業時間	◆エコープしらたか 午前9時～午後8時(31日のみ午後7時まで) 1月1日休業
	◆しらたか愛菜館 午前9時～午後6時

年末年始休業のお知らせ



当JAは年末年始の間、誠に勝手ながら休業させていただきます。

平成30年12月30日(日)～平成31年1月3日(木) 営業は1月4日(金)からとなります。

1 年末年始の当JAのATMのご利用について次のとおり営業いたします。

ATMコーナー	月日	12月31日(月)～1月2日(水)	1月3日(木)	ATMコーナー	月日	12月31日(月)～1月2日(水)	1月3日(木)
米沢支店		8:00～19:00	ご利用は できません	長井出張所		8:00～19:00	ご利用は できません
米沢介護ショップ		9:00～19:00		あやめ支店		8:00～19:00	
キムラ桑山店		9:00～17:00		白鷹支店(鮎貝)		9:00～17:00	
たかはた支店		8:00～19:00		エーコープ白鷹(店内)		9:00～19:00	
たかはた支店(糠野目)		8:00～19:00		エーコープ白鷹(店外)		8:00～19:00	
ヨークベニマル南陽店		9:00～21:00		飯豊支店		8:00～19:00	
南陽支店		8:00～19:00		飯豊町あーす		9:00～17:00	
川西支店		8:00～19:00		中津川白川荘		9:00～19:00	
吉島ふれあいセンター		9:00～19:00		小国支店		8:00～19:00	

(注1)1月3日は全ATMが利用できません。(1月4日より通常のご利用時間での稼働となります)

(注2)12月30日は日曜日の稼働時間でご利用いただけます。

<キャッシュカードの盗難・紛失等された場合の連絡先>

JAバンクキャッシュカード紛失受付センター TEL0120-066-443

2 県外のJA・他金融機関等のATMのご利用について

ATMコーナー	月日	12月31日(月)～1月2日(水)	1月3日(木)
県外JA・他金融機関・ゆうちょ銀行		8:00～21:00	ご利用は できません
コンビニATM *1		8:00～21:00	

(注)金融機関によっては、ご利用いただけない日(時間帯)がございますので、ご利用される金融機関にお問合せください。

*1…コンビニATMは、セブン銀行ATM・ローソン・イーネットATM

3 その他

1月3日(木)は、県外のJA、他金融機関、ゆうちょ銀行およびコンビニATM(セブン銀行、イーネット、ローソンATM)を含め、終日ご利用ができません。

◆交通事故受付

12月31日午後5時まで通常受付
12月31日午後5時～1月4日午前8時30分までは、フリーダイヤル0120-258931で24時間受付します。
1月4日から通常受付

◆農機センター

12月29日午後～1月3日まで休業

◆グリーンセンター

12月28日休業(棚卸のため)
12月29日午後～1月3日まで休業

◆福祉センター・介護ショップ

川西 12月29日午後～1月3日まで休業

◆デイサービスセンター愛遊

12月30日～1月3日まで休業

◆有料老人ホーム「愛の郷」

通常通り

◆直売所「愛菜館」

米沢愛菜館・米沢東愛菜館・米沢南愛菜館

12月30日午後～1月4日まで休業

亀岡愛菜館

12月30日午後～1月5日まで休業

南陽愛菜館

12月30日午後～1月3日まで休業

長井愛菜館

12月30日午後～1月3日まで休業

しらか愛菜館

1月1日休業(12月31日は午後7時まで営業)

◆旅行センター

12月29日～1月3日まで休業



(株)ジェイエイサービスおきたま

◆給油所

12月31日6時まで営業(米沢北部・白鷹給油所除く)
1月1日～2日まで休業(米沢北部・白鷹給油所除く)
1月3日～全給油所通常営業
※セルフスタンドは全日通常営業
米沢北部給油所 (午前7時～午後8時)
白鷹給油所 (午前7時～午後10時)

◆JAプロパン

12月30日～1月3日まで休業
(緊急対応は24時間受け付けます)

緊急連絡先

東部営業所 (米沢地区) ☎ 0238-58-5351
(川西地区) ☎ 0238-58-5352
(高島・南陽地区) ☎ 0238-58-0061
西部営業所 (西置賜全域) ☎ 0238-84-8006

◆車輛センター

12月30日～1月3日まで休業
(緊急対応は24時間受け付けます)

緊急連絡先

置賜車輛センター ☎ 090-5590-2633
川西車輛センター ☎ 090-2274-3500
白鷹車輛センター ☎ 090-7060-0188

グッドカー米沢は12月30日から1月3日まで休業

◆葬祭センター

通常通り営業 24時間受け付けます
連絡先 ☎ 0238-46-3320

◆エーコープしらたか

12月31日午後7時まで営業
1月1日休業
1月2日から通常営業

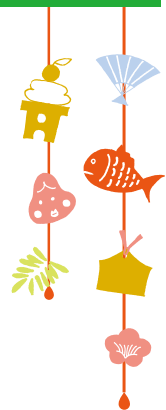

置賜管内の高校の
取り組みを紹介します！

おきたま青旬 せいしゅん

山形県立
米沢工業高等学校



●3Dプリンターに興味深々の児童



●就学前の児童へも指導



●熱心にプログラムを行う児童

「ものづくり・人づくり・地域づくり」

米沢工業高校では、今年度から「チーム米工」として、専攻科と機械生産類が協力して、工業高校の特色を生かした地域への貢献事業を始めました。

これからの「ものづくり」では、「製造業のデジタル化」が進むことが予想され、それを担う次世代の若者の育成が必須となってきます。そのため、近隣の小中学校の児童、生徒に新しい時代の技術に興味関心を持ってもらい、今後の情報教育の一助となるように、プログラミング学習や3Dプリンタを用いたものづくりの「出前授業」を実施しました。専攻科と高校の生徒が先生となり、児童にわかりやすく指導しました。高校生は、小中学生にわかりやすく教えるための工夫や練習を繰り返し、その成果もあり、多くの子ども達に満足してもらうことができました。米沢市の生涯学習フェスティバルや市内コミュニティセンター文化祭への出展・体験では、子ども達はもちろん、大人の方々にも数多くご来場いただき、デジタルファブリケーション（レーザーカッターや3Dプリンタなどのデジタル工作機）について知ってもらおうと共に、本校の学習についても理解を深めてもらうことができました。

これらのイベントを通して多くの人と触れ合い、生徒が大きく成長する機会にもなりました。自分たちが学習してきたことを、地域の方々に還元することが地域活性に繋がると実感しました。

この活動を今後も継続し、地域の中で成長した生徒達が地元を支える一員となることを願っています。



●近隣の小学校へ出前授業を行う



●生徒たちが先生となって指導

今月の表紙 伝えたい、この想い

高橋・江口さんご家族(小国町)

今月号は小国町の高橋・江口さんのご家族をご紹介します。高橋さん一家は潤一さんと重子さんご夫妻、江口さん一家は長女のちひろさんと淳平さんご夫妻、月咲(つかさ)ちゃんと羽月(はづき)ちゃんの3世代家族です。

水稲2.3畝に「雪若丸」と「コシヒカリ」、転作3.7畝に牧草を栽培し、その他に草地1.3畝を管理しています。繁殖牛12頭を飼育し、養鶏も行っています。ちひろさんは平成29年に農業を始め、養鶏の全てを担うほか、現在では繁殖牛1頭と一部の農地を任せられ、JA女性部のフレッシュミズ活動にも積極的に参加しています。今後も家族で支え合いながら、ちひろさんの農地を拓ける予定です。

高橋潤一さんは農業を始めたときから安全で安心な農畜産物を作ることを一番の目標にしている「これからも循環しながら継続できる農業を家族と一緒に続けていきたい」と話しています。



江口淳平さん 江口ちひろさん 高橋重子さん 高橋潤一さん
江口月咲ちゃん 江口羽月ちゃん



みらくる

No.297

●発行 2019. 1. 1

●創刊 1994. 4. 25

●発行/JA山形おきたま 〒999-0121 山形県東置賜郡川西町大字上小松978番地1 ☎0238-46-3111 <http://www.okitama-yt-ja.or.jp/>

●印刷/(有)寄清堂印刷 山形県東置賜郡高畠町大字一本柳2519-1 ☎0238-52-0005

みらくる

2019 2

No.298



伝えたい、
この想い

【特集】

- I. 「JA自己改革」の実践
- II. おきたまに福よ来い!

JA山形おきたま「JA自己改革」の実践

■ JA自己改革とは

「組合員・地域にとってなくてはならない存在を目指す」

平成28年4月に施行された「改正農協法」では、准組合員の事業利用規制に関して、施行日から5年を経過するまでの期間において、正組合員および准組合員の事業利用状況並びに改革の実施状況をふまえて結論を得ることを規定しています。

このため、政府は、農業者に対して



繰り返しアンケートを実施し、JAに対する評価を定め、これを起点として農協改革を迫ろうとしています。

こうした情勢のもと、JAは自ら正・准組合員の意思を的確に把握し、自主・自立の協同組合として、組合員の意思の尊重を求めていく必要があります。

JAの使命は農業の発展と組合員や地域住民の暮らしを守ることにあります。そのために行う事業は農業振興や営農分野だけでなく、信用・共済・購買など多岐にわたっています。

よりよい農業・農村・地域を創り出していくためには、「相互扶助」「助け合いの精神」に根ざした協同組合運動の理解促進と、JAへの結集が必要不可欠です。

JAグループ山形は昨年11月5日に「第28回JA山形県大会」を開催し、「創造的自己改革の実践」を掲げ、「農業者の所得の増大」「農業生産の拡大」「地域活性化」という基本目標を実践する取り組みをさらに強化していくことを決定しました。

■ JAが進める「JA自己改革」の実践

JA山形おきたまではこれまで、「生産者手取りの最大化を図る」ことを第一に掲げさまざまな取り組みを行ってきました。今後も手綱を緩めることなく、より強力に「自己改革の実践」を推し進めていきます。

○ 広域集出荷施設

おきたま統一共選による

ブランド力の強化を進める

昨年南陽地区に建設した「広域集出荷施設」を「園芸拠点」と位置付け、



「おきたま統一共選」を着実に実行していきます。当施設の誕生によって出荷量の増大と品質の向上をいっそう進めていきます。

○ 高鮮度貯蔵施設

有利販売を推し進め、

生産者所得の向上を図る



高畠地区の「高鮮度貯蔵施設」に加えて、「広域集出荷施設」に隣接して建設された「高鮮度貯蔵施設」では大粒ブドウ「シャインマスカット」の長

期貯蔵出荷の拡大を図り、歳暮や年末年始の需要に合わせて出荷することで、通常より高値で取引されています。今後は他の大粒ブドウや果物の貯蔵出荷へと拡大することで、有利販売を押し進め、生産者手取りの向上を図ります。

○本店営農センター

本店機能の集約によって
組合員の営農を支える



一昨年に川西町のJA本店に隣接して建設した「本店営農センター」は、これまで2か所に分かれていた本店機能を一つに集約することで、部門間の連携が

より緊密となり、よりスピーディーで効率的な事業運営を行うことを目指しています。
「本店営農センター」は組合員の農業経営を支え、農業振興を進めていくための新たな企画や施策を提案する頭脳として大きな役割を担っていきます。

○高畠中央倉庫

施設の集約と整備によって
「おきたま米」の

ブランド力向上を図る



昨年秋に旧営農センター跡地に竣工した「高畠中央倉庫」は、老朽化している管内の農業倉庫を集約整備し、集荷検査の効率化と保管機能の向上を図ることを目的に建設されました。低温倉庫の活用によって、高品質・良食味の販売促進と「おきたま米」のブランド力向上をいっそう進めます。

○おきたま園芸

ステーション
物流拠点の誕生と
リンクした園芸振興

JA全農と連携して川西町の旧JA

大塚ライスセンターに建設中の「おきたま園芸ステーション」は今年4月に稼働を予定しています。同施設は物流の拠点となる選果施設で、エダマメとアスパラガスの選果のほかブドウ「シャインマスカット」や啓翁桜などの包装加工、西洋梨の予冷などに利用され、園芸作物振興策の大きな柱となります。

■「JAの自己改革に関する組合員アンケート」の実施

JA山形おきたまでは、平成28年度に正組合員世帯を主体とした独自の組合員アンケート調査を実施し、組合員の意向を取りまとめ、その期待・要望に応えるべく「JA自己改革」の実践に取り組んでいます。

そのような中、全国農業協同組合中



央会（JA全中）理事会で、全ての組合員を対象とした「JA自己改革に関する組合員アンケート」を実施することが決定されました。この決定を踏まえ、全国JA一斉の取り組みとして、当JAにおいても組合員アンケートを左記のとおり実施します。



- 対象者：
 - 全てのJA正・准組合員
 - ※世帯ではなく個人を対象に実施
- 実施期間：
 - 平成31年2月12日(火)
 - ～2月28日(木)
- 手法：
 - 組合員の皆様に、当JAの自己改革の取り組みやアンケート実施への理解を深めていただくため、訪問等によるアンケート用紙の配布・回収を原則とします。

「おきたまデラまめ」を 園児にプレゼント

木村敏和組合長と渡部京一高畠地区総括理事は12月21日、高畠町のまつかわ幼稚園を訪れ、園児や教諭ら約150人に、昨年発売された、おきたまオリジナルブランド第3弾「おきたまデラまめ」をプレゼントしました。

当日、木村組合長らは、古式ゆかしい袴（かみしも）の出で立ちで、子どもたちの前に登場し、園児の代表2名に「おきたまデラまめ」が入った箱を手渡ししました。普段見かけない装束に園児たちは目を丸くしながら興味津々の様子。試食をしながら、口々に「おいしい」と喜びの声を上げていました。

最後には園児ら全員で「おきたまに福よ来い」と大きな声で掛け声を上げてイベントを締めくくりました。教諭からは「園児たちの笑顔から、お菓子のおいしさが伝わってきた。一足早く節分が来たみたいで、私たちも含めて、とてもよい思い出になりました」との声が聞かれました。

木村組合長は「昨年は旱魃とも言える水不足や、記録的な猛暑などによって、米をはじめ農産物は収量減となり、農家組合員の皆さんは大変苦労が多い年だったと思う。来年こそは天候に恵まれ、出来秋を喜べるそんな年にしたいとの思いから、おきたまに福が来て欲しいとの願いを込めた」と話しました。

おきたまオリジナルブランド商品開発プロジェクト事務局で、当日は司会進行も務めた当J-A営農企画課の平憲志朗担当は「豆菓子が園児たちに受け入れてもらえるか少々不安もあったが、好評を受けて商品にますます自信を持てた。豆菓子は節分が最大の需要期になるので、これからはPRに力を入れていきたい」と意気込みを語りました。

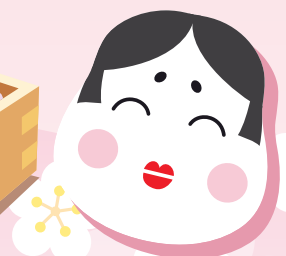

おきたまに福よ来い!



袴を着て園児の前へ登場



おきたまデラまめを
手渡す木村組合長



園児たちへ話し掛ける木村組合長



園児たちの反応は上々



おきたまデラまめ

「おきたまオリジナルブランド」の第3弾商品として開発され、昨年11月に発売を開始。置賜産のブドウ「デラウェア」を原料に、県の大手菓子メーカーの株式会社でん六とコラボした商品。パッケージは東北芸術工科大学の中山ダイスケ学長が手掛け、販売はJ Aと地元の大手スーパー株式会社ヤマザワで取り扱っています。

「やまがた土産菓子コンテスト」では、県産農産物などを使用した県内製造の土産菓子の推進を目的とし、当商品が県内農産物を県の企業で加工製造した「山形ならではの」菓子として大きく評価を受けて優良賞を受賞しています。

発売から2か月足らずで6万袋を超えるヒット商品となっており、年明けから増産を予定しています。



年頭訓示「一番の農協を目指して」 平成31年 年賀式

当JAは仕事始めの1月4日、川西本店で役員約100人が集まり「平成31年年賀式」を開きました。年賀式では木村敏和組合長の年頭訓示の後、稲作振興の意を込めて餅つきが執り行われました。

木村組合長の年頭訓示では「昨年は異常気象で米を始めとした農産物全般の栽培が厳しい1年だったが『おきたま統一共選』の成果が現れ始めた年ともなった。今後も総合事業の強みを遺憾なく発揮し、組合員本位の一番の農協を目指していきたい」と話しました。



稲作振興の意を込めて杵を振り下ろす木村組合長



おきたまの話題・出来事に
スポットを当て
いち早くお伝えします。



J Aの木村組合長から贈呈を受けるバレー部員

力をつけて勝利をつかめ！ 米沢中央高校女子バレー部へ農産物寄贈

当JAとJA共済連山形は12月5日、米沢中央高等学校で「春の高校バレーJA共済カップ第71回全日本バレーボール高等学校選手権大会」の県予選で優勝した同校女子バレーボール部に、木村敏和組合長とJA共済連山形が米沢牛10キと県産米「つや姫」「雪若丸」合わせて60キを激励の意を込めて贈りました。

受け取った部員は「成績を残せるよう頑張ります」と力強く意気込みを話しました。

最高値に歓声上がる 第59回米沢牛枝肉共進会

「第59回米沢牛枝肉共進会」兼平成30年度第21回米沢牛枝肉市場が12月6日、米沢市の(株)米沢食肉公社で開かれました。75頭が出品され、平均単価は1キ3818円、1頭当たりの平均価格は172万8128円で、共進会の成績としては過去最高の販売金額となりました。

チャンピオン牛の販売金額は915万9774円の値が付き、活気溢れる取引となりました。



最高値の表示に沸く市場関係者



贈呈の様子を眺める生徒ら

未来の農業の担い手へ農機を贈る 置賜農業高校へ農業機械を贈呈

当JAとJA共済連山形は12月5日、川西町の置賜農業高等学校で「JAグループからの実習用農業機械の贈呈式」を行いました。

トラクターと収穫した牧草を圧縮梱包するロールベラなどのアタッチメントなど計4点の農業機械を寄贈。JAの木村敏和組合長から目録、JA共済連からレプリカキーが手渡されました。贈呈式の後、中庭で贈呈の記念撮影とトラクターの試運転が行われ、試運転では大きな歓声が上がりました。

J A金融窓口の防犯徹底へ 金融支店防犯訓練

12月6日、J Aたかはた支店とJ A小国支店で「金融防犯訓練」が行われ、J A従業員合わせて約80人が参加しました。

訓練は金融防犯協会と警察署の協力のもと、強盗犯が窓口を訪れることを想定して支店窓口を閉めた午後4時から行われ、有事の際の職員の危機対応への共通認識や役割分担などの防犯体制、利用客の安全確保、犯人検挙に向けた警察への情報伝達の適切さなどについて確認しました。



自殺をほのめかしお金を要求する犯人役と対応するJ A職員

県産種雄牛「幸花久」「神安平」の産子上場 置賜子牛市場せり

川西町の置賜家畜市場で12月7日、昨年最後となる子牛のせりが行われ、前回11月2日の173頭を大幅に上回る232頭が上場され、平均価格は78万9789円、売上金額は1億8244万1160円となりました。

今回のせりから、山形県が育成し期待が高まっている種雄牛「幸花久」と「神安平」の産子が初めて上場され、たすきを付けて入場し、購買者の目を引きました。



たすきを付けて入場した「幸花久」の産子



餅振る舞いを行う職員と石田さん
(2列目左から3番目)

来客者に餅振る舞い 和田出張所お客様感謝デー

高畠町のJ A和田出張所は年金支給日の12月14日、窓口でつきたて餅の振る舞いを行いました。餅振る舞いは、3年前に組合員の石田克さん（高畠地区年金友の会会長）から「ここ数年収穫祭が無くなって、地域の人の残念。餅振る舞いをやってみたいか」との提案を受けて始まりました。訪れた人からは「つきたて餅はやわらかくておいしい。一足先に正月が来たようだ」といった喜びの声が聞かれました。

花植えの土を提供し地域に貢献 長井警察署より感謝状を贈られる

当J Aは12月27日に長井警察署で長井地区の今野秀洋代表支店長が出席して、長井警察署の阿部喜彦署長から感謝状の贈呈を受けました。平成25年から長井工業高等学校生徒会が実施しているフラワー長井線あやめ公園駅の花の植栽活動「Let's Look花プロジェクト」に、花植えに必要な土を無償で提供し、犯罪を誘発させない環境づくりに継続して協力していることが評価されました。併せて同活動に対しては12月8日に公益社団法人「小さな親切」運動本部から、小さな親切実行章も受章しました。



感謝状を受け取る今野長井地区代表支店長
(左)と阿部署長(右)

農業にカツ(活&喝)!!
若手青年部員にインタビュー



高畠地区青年部事務局 横山夕佑希

今月号は、高畠地区青年部の栗田樹さんをご紹介します。

高畠地区青年部

栗田 樹さん
くり た たつき

平成8年12月5日生まれ(22歳)



JA横山 最初に農業経営の概況を教えてください。

栗田さん わが家は稲作と酪農の複合経営で、酪農は祖父の代から始め、現在は乳牛を約30頭飼育しています。田は約5畝あり、稲作はコシヒカリを主に「つや姫」「こゆきもち」と、今年から「雪若丸」も栽培しています。他に自給用に牧草やデントコーンを作っています。

JA横山 就農したのはいつでしたでしょうか。また、きっかけは何だったのでしょうか。

栗田さん 就農したのは2年ほど前になります。自分は農家の長男なので「いつかは継がないといけない」という気持ちがあり、高校卒業時に就農を決意しました。それまであまり農業には興味がなかったのですが、このままでは知識が足りないと考え、農大へ進み、稲作を専攻しました。

JA横山 JA青年部に加入したきっかけは何ですか。また、印象に残った活動はありますか。

栗田さん 同年代の盟友の方から誘われたのがきっかけです。その人とは農大の夏休み期間中にラジヘリ防除でいっしょになり、父親



JA横山 趣味は何でしょうか。また、休みの日はどのように過ごしていますか。

栗田さん スポーツは何でもやります。野球など特に球技が大好きです。忙しくてなかなか休みがとれませんが、休日は買い物や友人たちと飲んだりして過ごしています。

JA横山 最後に読者の皆さんにメッセージをお願いします。

栗田さん まだまだ知識や技術が不十分だと自覚しているので、日々、多くの人たちの話を聞いて学び、農業に限らず、常に強い目的意識を持って何事にも取り組んでいきたいと思っています。

たち世代も繋がりがあある旧知の仲で、冬季間の除雪の仕事も紹介してもらうなど深い結びつきです。くず米集荷とその協力で金で行った大阪への研修旅行が印象に残っています。

JA横山 今後、農業で取り組んでみたい事や夢はありますか。

栗田さん 乳牛は経営的には厳しい面もありますが、私は牛が好きなのでこれからも是非続けていきたいと思っています。また、新たな品目の導入を計画しています。まだ絞り込む前の段階ですが、ブルーベリーやアスパラガスなどにチャレンジしたいと思っています。



華燃ゆ!

長井地区女性部

工藤友子部長以下134名は「全体研修」「家の光大会」年2回の「いきいき講座」を行っています。



長井支部

9月にはシーダー(影山なをさん)を中心とした料理教室を行いました。ツナそぼろのカレー風味寿司、はるさめの酢の物、きのこのとろみ汁の3品を作り、部員一同でおいしくいただきました。



致芳支部

12月20日に料理教室を行いました。シーダーを中心に意見交換を交えながら和気藹々(わきあいあい)と楽しく活動しました。



あやめ支部



今年度は研修旅行として日帰りで酒田方面に行ってきました。オレンジせんべいの工場や花王酒田工場、山居倉庫などをめぐって県内の産業に触れ、充実した研修となりました。その他にも手芸やフラワーアレンジ等、季節ごとに活動を行っています。

西根支部

7月1日に長井市の「はぎ苑」で、全体研修会として、鹿俣体育研究所の鹿俣由美先生を講師に招いて「健康体操教室」を開催しました。リフレッシュ体操で日頃の疲れやストレス(?)を吹き飛ばしました。研修会終了後は懇親会を行い、冷たいビールで喉を潤しながら余興やカラオケで盛り上がりしました。



伊佐沢支部

10月に長井地区散策体験「裏みち・小みち」を行い、案内係の案内のもと、長井地区の散策をしました。また、12月21日にフラワーアレンジメント教室を行いました。先生の作品を参考にさまざまな花を使い、素敵なフラワーアレンジメントになりました。今後の活動としては、手芸教室・みそ作りを行います。



平野支部



春にはJAの旧平野取次店前にある花壇の花植え作業を行いました。綺麗な花の並びとなるようみんなで丁寧に植えました。夏にはとてもきれいな花が咲き、毎日交代で水かけ作業を行いました。

また、昨年からストレッチ体操をおこなっており、今年度はポールを使った運動を行いました。当日はみんなぐっすり眠る事ができました。

その他にもビアガーデン、忘年会、手芸教室、フラワーアレンジメント、料理教室などさまざまな活動を行っています。



おきたま「チャンネル」!!

海外市場をターゲット

とした販売拡大に向けて

「ラ・フランス」

マレーシア販売

プロモーション

当JAは12月15日から17日の3日間、マレーシアの首都クアラルンプールで西洋梨「ラ・フランス」の販売プロモーションを行いました。山形県国際経済振興機構やJA職員など7人が現地へ赴き、消費者と直接対面して販売PRしました。経済成長を続けるマレーシアは食料



品の輸入が多く、日本産の農産物や加工品など数多く輸出されています。おきたま産「ラ・フランス」も6年前から輸出を開始し、マレーシアへの輸出量が6年間で総数8トンを超え、着実に成果を積み上げています。

今回のプロモーションでは現地の高級スーパー「ミッドバレー・ジャヤグロッセー」など計5店舗で、「ラ・フランス」の試食と販売PRを行い来客者にアンケートを募ってラ・フランス本来の甘さや食感などの嗜好傾向を調査しました。当JAは、今回の販売プロモーションで得たアンケート結果を活用し、海外市場をターゲットとした農産物の販売拡大を目指していきます。

「シャインマスカット」桐箱

最高値5万円

おきたま産

「シャインマスカット」

2019年初出荷



おきたま産「シャインマスカット」の2019年初出荷が1月4日に行われ、東京青果や東京千住青果など4市場に出荷しました。平成30年産のシャインマスカットは今回の出荷で全て販売され、桐箱（1房）・ダンボール（5キ）・（3・5キ）・パック（1パック400グラム）の各荷姿で出荷し、平均キ単価2615円の高値で取引されました。また、桐箱の最高値が1箱5万円と新年を飾る素晴らしい価格となりました。

シャインマスカットは当JAが振興拡大をすすめている品目のひとつ。長期貯蔵技術による冬季節出荷にて有利販売やギフト商戦への参入など「おきたまブランド」構築に向けて積極的に取り組んでいます。



JA青年部

2部門とも

「東北・北海道

ブロック大会」

出場決定!



最優秀を獲得した渡邊拓磨さん（中央左）と高橋佑二さん（中央右）を激励する県青協小南賢史会長（右）と、井上清人委員長（左）

「JA山形県青年大会」が12月2日に山形市のJAビルで開催され、県内の青年部員や事務局約120人が集まりました。発表大会では「JA青年の主張の部」に小国地区青年部の渡邊拓磨さんが、「JA青年組織活動実績発表の部」に飯豊地区青年部の高橋佑二さんがそれぞれ出場しました。審査の結果、3年連続2部門とも最優秀賞を受賞するという快挙となり、1月下旬に福島市で開催される「東北・北海道地区JA青年大会」への出場が決定しました。

JA女性部

「全国家の光大会」

出場決定!



最優秀を獲得した竹田八恵子さん（中央）の受賞を祝う保科なお子委員長（右隣）と丸川富枝副委員長（左隣）ら女性部員

山形県農業協同組合中央会と山形県JA女性組織協議会が主催する「平成30年度山形県家の光大会」ならびに山形県JA女性組織協議会幹部研修会が11月7日に山形市の「協同の杜」JA研修所で開かれ、県内の女性部員や事務局約150人が集まりました。「家の光記事活用体験発表」に白鷹地区女性部の竹田八恵子さんが出場し、審査の結果、審査員の満場一致という高評価を受け、見事に最優秀賞を獲得。山形県代表として2月上旬に横浜市内で開催される「第61回全国家の光大会」への出場が決定しました。

エビとブロッコリーの豆乳鍋

『家の光』2019年1月号59ページより



材料（4人分）

エビ(無頭)…………… 8尾(160g)
 カキ…………… 8個(200g)
 ブロッコリー…………… 1株(250g)
 長ネギ…………… 2本(200g)
 厚揚げ…………… 1枚(140g)
 片栗粉…………… 少々
 豆乳(調整)…………… 2カップ
 みそ…………… 大 4
 鶏がらスープの素(顆粒)
 ……………… 大 1
 白すりごま・細ネギ(小口切り)・
 ラー油…………… 各好みの分量

◆ 材料のマークについて

大 = 大さじ 小 = 小さじ

作り方

- ①エビは尾と最後の1節を残して殻をむき、背わたを取る。カキは水1/2カップに片栗粉大さじ1を混ぜたものでよく洗い、水で2～3回洗い流す。
- ②ブロッコリーは子房に分け、長ネギは斜め切りにする。厚揚げは1口大にちぎる。
- ③鍋に水3カップ、④を入れて煮たて、①②を加えて煮る。火が通ったものから器に取り、好みで白すりごま、細ネギ、ラー油をかける。



クッキング

今月号の料理コーナーは白鷹地区女性部の「料理教室」で調理実習した料理の中から、家族で楽しめる2点を紹介します。



白菜のお好み焼き風卵焼き

『家の光図書』瀬尾幸子著『つまみでおかず』112ページより



材料（2人分）

白菜……………1/4個(400g)
 卵…………… 3個
 ピザ用チーズ……………40g
 こめ油…………… 大 2
 塩…………… 少々
 こしょう…………… 少々
 削り節
 青のり
 紅しょうが
 マヨネーズ
 ソース } 各適量

◆ 材料のマークについて

大 = 大さじ 小 = 小さじ

作り方

- ①白菜は5mm幅に切る。
- ②フライパンを中火で熱し、こめ油大さじ1をひき、白菜を5分ほど十分に軟らかくなるまでじっくり炒め、火を止めておく。
- ③ボウルに卵を割りほぐし、チーズ、塩、こしょうを加えて混ぜる。
- ④②のフライパンを中火で熱して、こめ油大さじ1を足し、③の卵液を流し入れて全体を軽く混ぜる。やや焦げ目がついたら、裏返して全体を焼く。
- ⑤器に盛り、削り節・青のり・紅しょうが・マヨネーズ・ソースをかける。

発掘! おもしろ方言

なまらはんじやく (三つおぼえ・中途半端)

皆さん、初夢はいかがでしたか。初夢は「1日から2日」の夜もしくは「2日から3日」の夜にかけて見る夢だと、正月番組で初めて知った家族団らんの話です。

「おとつあ、初夢は何みやった」「みわしえだな。おめえはいい夢みっただつたづお」「なしてわがんな。いがつたけどなかみはなまらはんじやくだ」「よだれたらしえでねくされ



〜おきたま編〜

とつたかな。よつぼどうめえ「つつかつちゃんだろ」「あら。こえじゃわりがら昼飯はかしえらんねな」「かんしてな」

初夢が「1日から2日」になったのは「大晦日から元旦」を眠らずに過ごす風習ができたことが理由だとか。「2日から3日」の由来はまだはっきりしてないらしいです。なまらはんじやくな気持ちになりますね。

みんなのメッセージ



J A青年部「食農教育活動」での青年部の頑張りにもすごく感動しました。昔は田んぼで虫やドジョウ、カエルなどを捕まえて遊んだものです。今の子どもたちにも、あの頃の心地よい時間を過ごしてほしいです。また活動を通して、未作りのためだけではない田んぼの価値を学び、お米に愛着を持ってもらえればと思っています。(川西町・78歳)



J A青年部は地元の小学生に学びを通して、農業・農産物の大切さや地域の魅力を伝えています。子どもたちが自ら米や野菜などの栽培に携わることで、食に対する興味を持ち、命の大切さを実感してほしいと考えています。



「発掘!おもしろ方言」を楽しく読んでいます。最近では「やははえろ」もあまり聞かなくなり、方言や訛りを忘れかけることもあります。生まれ育った地域の言葉を孫たちにも伝えていきたいと思ひます。(長井市・81歳)



方言は大切な文化です。是非お孫さんたちに教えてあげて下さい。私も方言をふと忘れることがあり、最近の話では「かっチャが(借りたか)」と聞かれたのに「買ってねよ」と答えてしまい笑われました。

あなたの運勢 2月

占い師 モナ・カサンドラ



牡羊座 3/21~4/19

【全体運】いつもとちょっと違う行動がスパイスになって、日々の生活が活気づく予感。新しい趣味を持つのも良い刺激に
【健康運】小さなけがに気を付けて。慎重さが大事
【幸運の食べ物】ワラビ



牡牛座 4/20~5/20

【全体運】不得意なことをやらねばならず、苦戦するかも。肩の力を抜き、気楽に構えて。助言には謙虚に耳を傾けると◎
【健康運】免疫力を高める工夫を。寝不足は避けて
【幸運の食べ物】キャベツ



双子座 5/21~6/21

【全体運】アクティブに動き回れそう。やってみたいことがあれば、意欲的にチャレンジしてみよう。講演会にも注目を
【健康運】冷え対策を万全に。軽いマッサージが吉
【幸運の食べ物】のり



蟹座 6/22~7/22

【全体運】物事を悪い方向に受け取りやすい傾向あり。意識してプラスに捉えて。気晴らしには神社や仏閣巡りがお勧め
【健康運】不調を感じたら、十分な休息を心掛けて
【幸運の食べ物】アサリ



獅子座 7/23~8/22

【全体運】気分が変わりやすい時期です。気まぐれになり、対人面でもめめないよう、ご用心。芸術鑑賞をするのも良い刺激に
【健康運】適度に体を動かして、ストレス解消を
【幸運の食べ物】ハッサク



乙女座 8/23~9/22

【全体運】受け身になり過ぎて、チャンスを見逃す暗示。ただ、必要以上に出しゃばると争いを招く原因に。バランスが重要
【健康運】次第に上昇する兆し。まめな運動が有効
【幸運の食べ物】シュンギク



天秤座 9/23~10/23

【全体運】自己表現力が高まりそう。うまく長所をアピールでき、周囲から慕われるはず。クリエイティブな活動にもつき
【健康運】無理は禁物。生活リズムを整えましょう
【幸運の食べ物】フキのとう



蠍座 10/24~11/22

【全体運】気力が低下しやすい。面倒なことを先延ばしして、もっと運を落とす結果に。感謝の心を思い出すと運気好転へ
【健康運】疲れをため込みがち。良質な眠りが必要
【幸運の食べ物】不知火(デコポン)



射手座 11/23~12/21

【全体運】人脈を広げられそう。同じ嗜好(しこう)を持つ仲間たちとの交流も刺激大。集まりには気軽に顔を出して
【健康運】体力増強に力を入れると好調キープ可能
【幸運の食べ物】レンコン



山羊座 12/22~1/19

【全体運】地道なルーティンワークもきっちりこなせる月。持ち前の忍耐力を発揮できそう。気分転換には静かな音楽を
【健康運】徐々に回復。スポーツに関心が向くはず
【幸運の食べ物】シラウオ



水瓶座 1/20~2/18

【全体運】幸運期。未体験ジャンルに飛び込むと、グンと視野を広げられます。注目度が増すので、自己アピールも大成功
【健康運】行動的になれるそう。体調に良い影響あり
【幸運の食べ物】ユリ根



魚座 2/19~3/20

【全体運】いろいろ考え過ぎてしまうもよう。鏡の前で笑顔を作り、気分を向上かせましょう。リラックスには足湯がベスト
【健康運】評判の健康食材を試す好機。手応え十分
【幸運の食べ物】イイダコ

クロスワードパズル Crossword puzzle



↓タテのカギ

- ① 佐々木小次郎はとても長い物を使っていたとか
- ④ うわさが広がる際につくことも
- ⑦ 鉄道のレールの下に並べます
- ⑨ 人数を数えるときに使う言葉
- ⑩ パソコンのマウスのボタンをカチッと押すこと
- ⑪ 子羊の肉のこと
- ⑬ 3.14159……と続く円周——
- ⑮ 道端のこと。—— 駐車
- ⑰ 寝不足で目の下にできる人もいます
- ⑱ 小説家・尾崎紅葉の代表作『——夜叉』
- ⑳ ショートケーキによく似合う赤い果実
- ㉑ マンションの——人さんにあいさつをして出掛けた

→ヨコのカギ

- ① 雪を積み上げ、中を掘って作る雪室
- ② マージャンをするとき困ります
- ③ 劇場の舞台や花道の地下にあります
- ⑤ 1日に1枚ずつ剥がすカレンダー
- ⑥ 起立！ ——！ 着席！
- ⑧ バレンタインデー、彼氏や夫へではなく知人や上司へ、感謝の気持ちを込めて贈ります
- ⑫ 足利尊氏が開いた——幕府
- ⑭ 片時もそばを離れません
- ⑯ 漢字で書くと浮塵子。稲の害虫です
- ⑰ 地面につちなどで打ち込みます
- ⑲ カクテルのベースに使う蒸留酒の一つ

正解者に抽選でプレゼント

★米沢牛（2名）

★クオカード（10名）

1	7		11		17	20
2			12	15		
3		10				
	8				18	
4				16		21
5	9		13		19	
6			14			

クロスワードを解いて、A→Dの二重ワクの文字を順に並べてできた言葉が答えです。

ヒント

邪気を追い払います。

応募方法

官製はがきなどにクイズの答え・郵便番号・住所・氏名・年齢・電話番号・本誌に関するご意見・ご感想を必ずご記入の上、〒999-0121 川西町上小松978-1 JA山形おきたま総務課宛にお送り下さい。

締め切り 1月30日(水)必着

1月号の正解は

A B C D E
コママワシ

でした

1	フ	ク	ワ	ラ	イ	ス
2	ス	ウ	ジ	ケ	シ	キ
	マ		ユ	キ	ヤ	マ
		6	サ	ツ	マ	イ
3	コ	ト		ツ	ノ	マ
4	コ	ウ	カ		シ	ナイ
5	ン		イ	ニ	シ	ヤル

1月号当選者

★米沢牛（2名）

保科敬子 川西町 二瓶京子 飯豊町

★クオカード（10名）

遠藤キウ 米沢市 飯澤弘子 長井市
 今井美幸子 米沢市 吉野健太郎 長井市
 数馬訓子 高畠町 渋谷光子 白鷹町
 市川真澄 南陽市 橋本美和子 飯豊町
 五十嵐和子 川西町 今成美小国町

※当選者ならびに手紙・イラストなど掲載時の住所、氏名の紹介について、ご了承のうえご応募下さい。
 なお、応募ハガキの個人情報は、当JAの事業運営に関すること以外の目的には使用しません。

〈役員会だより〉 左記の事項を協議しました。

◎理事会の報告

第10回理事会

開催日・場所 12月28日(金)・本店

【協議事項】

- 第1号議案 平成30年度上半期監事監査に対する回答(案)について
- 第2号議案 内部監査規程の一部改正について
- 第3号議案 忠実義務に関する取引(利益相反取引)の承認について
- 第4号議案 平成30年度第4四半期余裕金運用方針・計画について
- 第5号議案 投資信託累積投資規程の一部改正について
- 第6号議案 投資信託総合取引規程の一部改正について
- 第7号議案 J AのMMF累積投資規程の廃止について
- 第8号議案 MS・MMF・米ドル・ファンD累積投資規程の廃止について
- 第9号議案 米穀共同計算基本要領の一部改正について
- 第10号議案 米穀共同計算委員会設置要領の一部改正について
- 第11号議案 米穀共同計算基本要領の一部改正に伴う職務権限表の一部改正について
- 第12号議案 平成30事業年度半期開示の対応について
- 第13号議案 資産査定要領の一部改正について
- 第14号議案 出資金減口の承認について

◎監事会の報告

第9回監事会

開催日・場所 12月28日(金)・本店

【協議事項】

- 第1号議案 上半期監事監査意見に対する回答(案)について
- 第2号議案 第3四半期監事監査の実施について

2月の無料税務相談

当J Aは、税に関するさまざまな相談を無料で承っています。相談ご希望の方は、予約制です。で次の問い合わせ先までご連絡下さい。

▼開催日時・場所

2月20日(水)午前10時～午後3時

▼相談税理士

仁科孝先生

☎46-3112

2月の無料法律相談

当J Aは、無料で法律相談を承っています。相談ご希望の方は、各支店・出張所にお申し込み下さい。

▼開催日時・場所

2月18日(月)午後3時～午後5時

▼相談弁護士

倉岡憲雄先生

▼相談内容

交通事故、相続など

平成30年度

秋季農機フェア

農業機械購入申込者抽選会

「当選者発表」

当J Aの秋季農機フェア購入申込者抽選会が12月26日に本店営農センターで行われ、厳正な抽選の結果、金賞(全農商品券5千円)3本、銀賞(全農商品券3千円)5本が決定しました。



★金賞当選者

五十嵐 淳さん(南陽市)
清野安太郎さん(川西町)
佐藤 隆志さん(長井市)

★銀賞当選者

藤崎 晃さん(米沢市)
渡部 務さん(高畠町)
笹木 庄伍さん(川西町)
山田 昭一さん(長井市)
高石 孝悦さん(長井市)



「おきたま園芸産地確立フォーラム」の開催のお知らせ ～おきたま園芸ステーション利用による「枝豆」の産地拡大～

平成31年度に「枝豆」「アスパラガス」の広域機械共選施設「おきたま園芸ステーション」が稼動するにあたり、今年度は「枝豆」を中心に作付け・出荷の拡大を目的に「おきたま園芸産地確立フォーラム」を開催します。

▶開催日時

平成31年2月5日(火)
午後1時30分～午後3時30分

▶開催場所

J A山形おきたま本店 2階大ホール
(川西町大字上小松978-1)

参加ご希望の方は最寄りの園芸集荷場の担当者までご連絡ください。

また、ご不明な点等ございましたら営農経済部園芸課 (Tel:0238-46-5302) までお問い合わせください。

▶開催内容

- 講演 「今後の枝豆消費動向について」
話題提供
1. おきたま園芸ステーション施設概要、利用方法について
 2. 枝豆・アスパラガスの生産拡大方針について
 3. 枝豆の導入メリットと作業体系について
 4. トラクターを利用した枝豆収穫作業について



年金受給予定のみなさまへ

J A山形 おきたま 年金セミナー



©ちよリス

こんな疑問ありませんか？

年金はいつから、いくらもらえるの？

どんな手続きが必要なの？

働きながら年金をもらおうと、給与とどんな調整があるの？

まだ働くから年金の手続きはしなくていいよね？

年金を増やす方法ってあるの？

年金受取を始めてから働くとなんか減るってほんとは？

働きながら年金ってもらえるの？損はしないの？



知って得する年金のお話を年金の専門家(社会保険労務士)が分かりやすく丁寧に解説いたします。

開催日時

平成31年3月2日(土)
9時30分～11時45分 受付時間:9時15分

参加料 無料

参加者人数 40名(先着順)

※定員になり次第締め切らせていただきますのであらかじめご了承ください。

参加申込先 最寄りの支店・出張所

ご夫婦やお友達同士での参加も歓迎です。皆様のご参加をお待ちしております。



©ちよリス

会場

〒992-0472 南陽市内864
JA山形おきたま 南陽支店

お問い合わせ・お申込先

米沢支店 TEL.22-0430	南陽支店 TEL.45-3000	長井出張所 TEL.84-1533
米沢北出張所 TEL.36-0211	赤湯出張所 TEL.43-3150	西根出張所 TEL.88-4611
米沢東出張所 TEL.28-8404	沖郷出張所 TEL.43-2660	白鷹支店 TEL.85-2126
たかはた支店 TEL.52-0057	川西支店 TEL.42-3125	飯豊支店 TEL.72-2007
和田出張所 TEL.56-3001	あやめ支店 TEL.83-3511	小国支店 TEL.62-2092

※詳しくはお近くの支店・出張所へお問い合わせください。

置賜管内の高校の
取り組みを紹介します！

おきたま青旬

せいしゆん

山形県立
南陽高等学校



大きな声で
「いらっしゃいませ！」



完売することができました！ありがとうございました！



心を込めて調理中です。



元気に販売しました。



お客様を待たせないように心がけました。

家庭部「なんじょ鍋」で地域の人たちと交流を深める

南陽高校家庭部は、昨年10月21日に開催された「菊の南陽 なんじょ鍋」(双松まちづくり推進協議会主催)に出店しました。『平成最後のおしょうしなべ』と命名し、日頃からお世話になっている地域の方々に感謝の気持ちを込めて、鶏肉と野菜たっぷりの鍋を作りました。今年度は部員が少なかったため、当日までの準備に不安がありましたが、お客様に「おいしい」と思っていたけるよう何度も試作を繰り返し、一人ひとり自分の役割を果たすことができました。

特にこだわったところは、鮭のあらでだしを取ったことです。生臭くならないように血合いを丁寧に取り除き、味に深みを持たせることができました。また、鍋の特色として、食感を楽しめる「もちもち」の手作り白玉だんごを入れました。

当日は多くの来場者があり、開始と同時にすぐに各出店ブースに行列ができました。私たちの呼び込みの声も大きくなり、お客様に鍋の紹介をしながら交流を深めることができました。うれしいことに販売終了時刻の1時間前には完売することができ、部員全員で喜びました。

鍋の投票結果は4位と目標にしていた3位入賞には届きませんでしたが、自分たちで考え工夫して作った鍋を味わっていただけたことに、これまでの苦労が吹き飛びました。材料の調達から調理、販売までさまざまな方たちの協力をいただき、感謝の気持ちでいっぱいです。ありがとうございました！

今月の表紙 伝えたい、この想い

金谷さんご家族 (米沢市)

今月号は米沢市の金谷さんのご家族をご紹介します。金谷さん一家は恵一さんと久枝さんご夫妻、康平さんと美知子さんご夫妻、柚季ちゃんと柊吾くんの3世代家族です。

水稲4.6畝に「つや姫」と「はえぬき」、「ひとめぼれ」、大豆2.5畝、ハウス23坪で大玉トマトを栽培しています。恵一さんは今年から家の経営を息子の康平さんに引き継ぎ、株式会社はたファームの代表として高齢化などで耕作ができない地域内の大豆作業を引き受けて活躍しています。

恵一さんは「5年先どうなるかわからない以上、仕事は後に残さないように気をつけている。これからも経営の引継ぎをしっかりと行い、後世につなげていきたい」と話しています。



後列 美知子さん 康平さん
前列 恵一さん 柊吾くん 柚季ちゃん 久枝さん



みよこくろ

No.298

●発行 2019. 2. 1 ●創刊 1994. 4. 25

●発行/JA山形おきたま 〒999-0121 山形県東置賜郡川西町大字上小松978番地1 ☎0238-46-3111 <http://www.okitama-yt-ja.or.jp/>
●印刷/(株)青葉堂印刷 山形県米沢市アルカディア1丁目808-22 ☎0238-29-1234